不動産投資レポート

オフィス市場は好調持続。宿泊需要は2期連続で前年同期を下回る

不動産クォータリー・レビュー2025 年第 4 四半期

金融研究部　不動産投資チーム　准主任研究員　渡邊　布味子
(03)3512-1853　　e-mail：fwatanabe@nli-research.co.jp

要　旨

- 2025 年 10-12 月期の実質 GDP（2/16 公表予定）は前期比+0.4%（前期比年率+1.7%）と2四半期ぶりのプラス成長になったと推計される。
- 住宅市場では住宅着工戸数の減少が続いている。10-12 月期の新設住宅着工戸数は前年同期比▲2.1%減少、首都圏のマンション新規発売戸数は同▲12.0%減少、中古マンションの成約件数は同+33.6%増加、住宅価格指数は前年比+12.4%上昇した。地価は住宅地・商業地ともに上昇している。
- オフィス賃貸市場は東京 A クラスビルの成約賃料(月坪)が前期比+4.1%上昇した。東京 23 区のマンション賃料は全ての住居タイプで前年同期比プラスとなった。ホテル市場では 2025 年 10-12 月の延べ宿泊者数が前年同期比▲0.8%減少した。物流賃貸市場では首都圏の空室率が 9.8%、近畿圏の空室率が 4.2%となった。
- 2025 年第4四半期の東証 REIT 指数は+4.8%上昇した。

東京都心部 A クラスビルの空室率と成約賃料

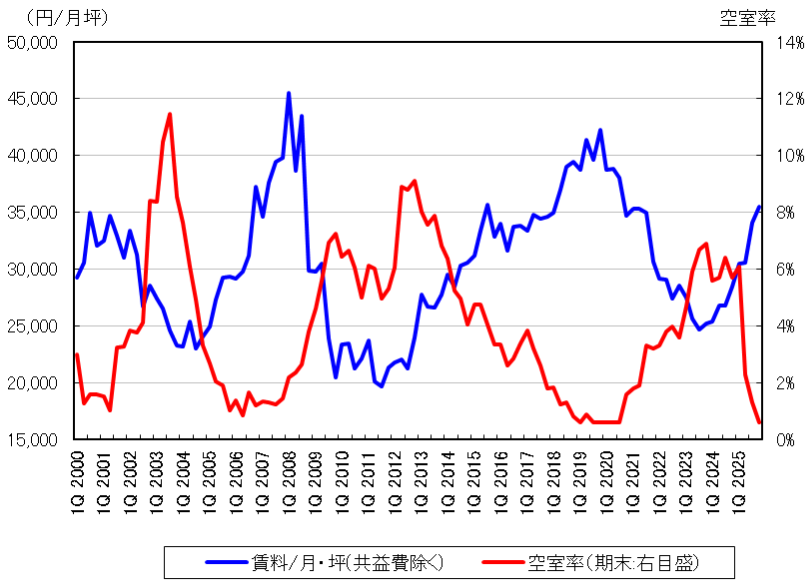

（出所）空室率：三幸エステート、賃料：三幸エステート・ニッセイ基礎研究所

 Copyright ©2026 NLI Research Institute All rights reserved

1. 経済動向と住宅市場

2/16 に公表予定の 2025 年 10-12 月期の実質 GDP は前期比+0.4%（前期比年率+1.7%）と２四半期ぶりのプラス成長になったと推計される[1]。民間消費や設備投資が底堅い動きとなったことに加え、建築物省エネ法・建築基準法改正前の駆け込み需要の反動が一巡した住宅投資が高い伸びとなった。

経済産業省によると、10-12 月期の鉱工業生産指数は前期比+0.8%と３四半期連続の増加となった（図表－１）。業種別では、トランプ関税の影響などが和らいだ自動車が+3.9%と３四半期ぶりの増産となった一方、電子部品・デバイスは前期比▲3.5%と４四半期ぶりの減産となった。

ニッセイ基礎研究所は、12 月に経済見通しの改定を行った。実質 GDP 成長率は 2025 年度+0.9%、2026 年度+1.0%、2027 年度+1.3%を予想する（図表－２）[2]。2026 年は、米国の関税引き上げの影響が和らぐことで輸出が持ち直すなか、民間消費や設備投資を中心に国内需要が増加し、潜在成長率を上回る年率 1%台の成長が続くと予想される。

図表－１ 鉱工業生産(前期比)

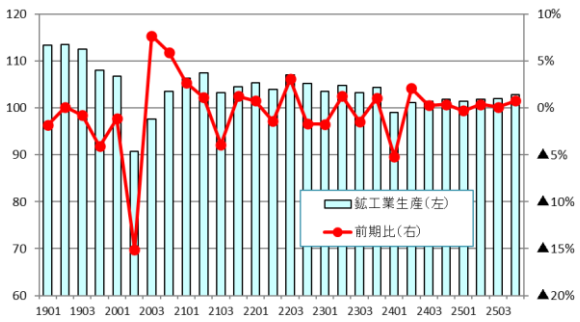

（出所）経済産業省「鉱工業指数」をもとにニッセイ基礎研究所が作成

図表－２ 実質 GDP 成長率の推移（年度）

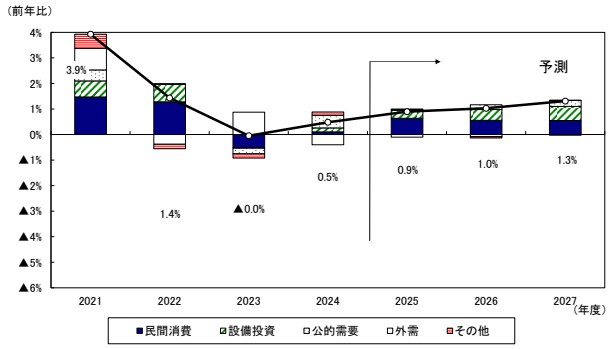

（出所）内閣府経済社会総合研究所「四半期別GDP速報(改訂)」をもとにニッセイ基礎研究所が作成

住宅市場では、住宅着工戸数の減少が続いている。新設住宅着工戸数は 2025 年 10-12 月累計で約 19.4 万戸（前年同期比▲2.1%）と３四半期連続で減少し、2025 年累計では約 74.1 万戸（前年比▲6.5%）と 1963 年以来 62 年ぶりの低水準に落ち込んだ(図表－３）。持家、貸家、分譲住宅のいずれも減少しており、住宅着工戸数は２年連続で 80 万戸の大台を下回った。

不動産経済研究所によると、2025 年 12 月の首都圏のマンション新規発売戸数は 5,468 戸（前年同月比▲6.0%）と３カ月連続で減少し、10-12 月累計では 8,694 戸（前年同期比▲12.0%）と再び減少に転じた(図表－４）。12 月の１戸当たり平均価格は 8,469 万円(前年同月比+15.5%)、㎡単価は 126.5 万円(同+15.2%)、販売在庫は 6,976 戸(前年比+162 戸)となっている。

東日本不動産流通機構によると、首都圏の中古マンション成約件数は 10-12 月累計で 12,632 件(前年同期比+33.6%)と５四半期連続で増加し、2025 年累計では 49,114 件(前年比+31.9%)と３年連続で増加した(図表－５）。

また、日本不動産研究所によると、2025 年 11 月の住宅価格指数（首都圏中古マンション）は前月比+1.7%、過去１年間では+12.4%の上昇となった（図表－６）。新築マンションの販売減少を受けて需要が中古市場へシフトするなか、中古マンション価格の上昇と成約件数の増加が継続している。

---

[1] 斎藤太郎『2025 年 10-12 月期の実質 GDP～前期比 0.4%（年率 1.7%）を予測～』（ニッセイ基礎研究所、Weekly エコノミスト・レター、2026 年１月 30 日）

[2] 斎藤太郎『2025～2027 年度経済見通し－25 年 7-9 月期ＧＤＰ２次速報後改定』（ニッセイ基礎研究所、Weekly エコノミスト・レター、2025 年 12 月８日）

 Copyright ©2026 NLI Research Institute All rights reserved

図表－3　新設住宅着工戸数（全国、暦年比較）

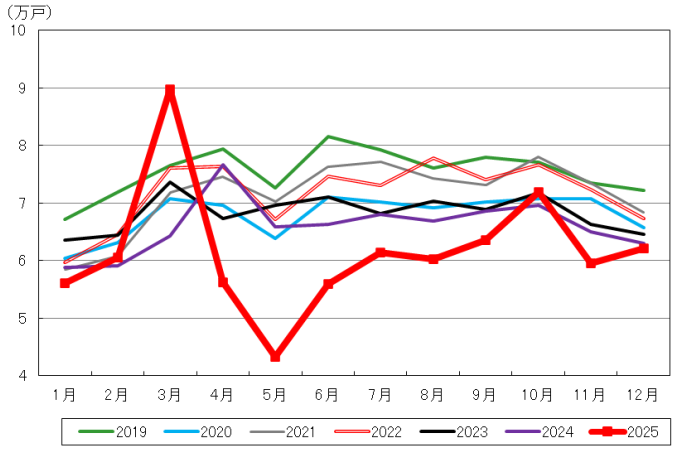

（出所）国土交通省「建築着工統計調査報告書」をもとにニッセイ基礎研究所が作成

図表－4　首都圏のマンション新規発売戸数（暦年比較）

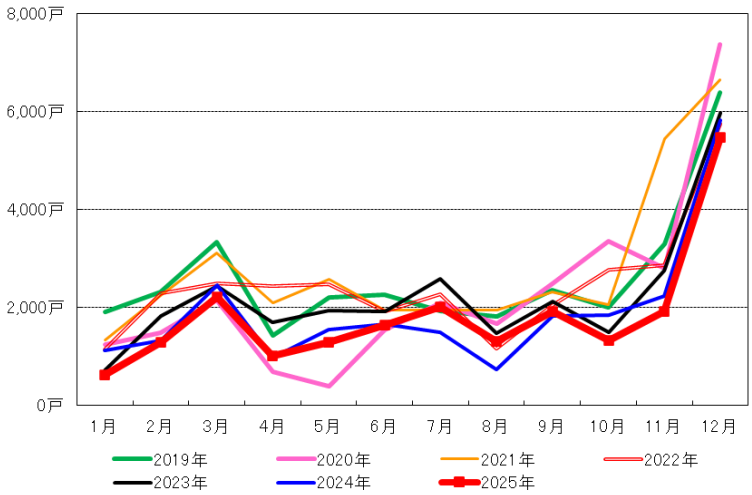

（出所）不動産経済研究所のデータをもとにニッセイ基礎研究所が作成

図表－5　首都圏の中古マンション成約件数（12 カ月累計値）

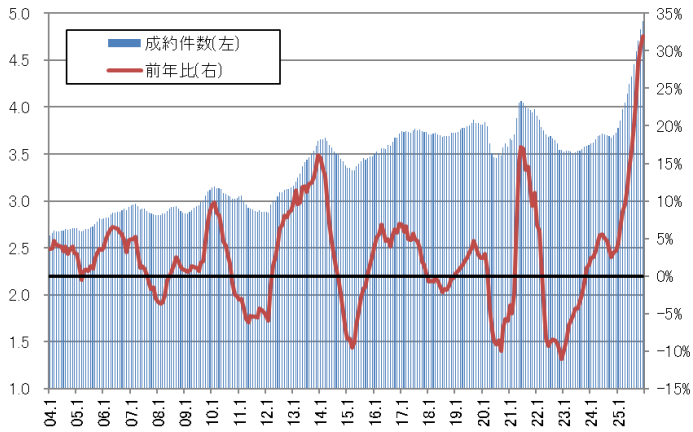

（出所）東日本不動産流通機構（東日本レインズ）の公表データを基にニッセイ基礎研究所が作成

 Copyright ©2026 NLI Research Institute All rights reserved

図表－6　不動研住宅価格指数（首都圏中古マンション）

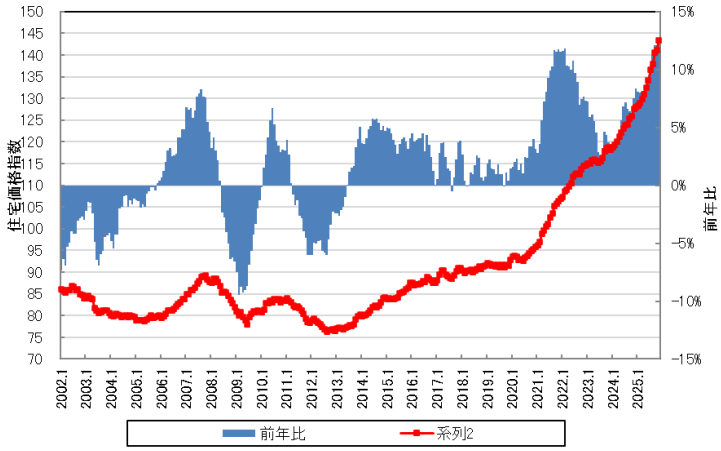

（出所）日本不動産研究所「不動研住宅価格指数」

2. 地価動向

地価は、住宅地・商業地ともに上昇している。国土交通省の「地価 LOOK レポート（2025 年第 3 四半期）」によると、7 四半期連続で全ての地区（全国 80 地区）が上昇となった（図表－7）。同レポートでは、「住宅地では、利便性や住環境の優れた地区におけるマンション需要に引き続き堅調さが認められたことから、上昇傾向が継続。 商業地では、再開発事業の進展や国内外からの観光客の増加もあり、店舗・ホテル需要が堅調であったこと。オフィス需要も底堅く推移したことなどから、上昇傾向が継続した」としている。

また、野村不動産ソリューションズによると、首都圏住宅地価格の変動率（1 月 1 日時点）は前期比+2.3%（前回+1.3%）となり、22 四半期連続でプラスとなった（図表－8）。15 四半期ぶりに値上がり地点が 70 を超え（前回比＋12 地点）、上昇エリアはより広範囲へと拡大している。

図表－7　全国の地価上昇･下落地区の推移

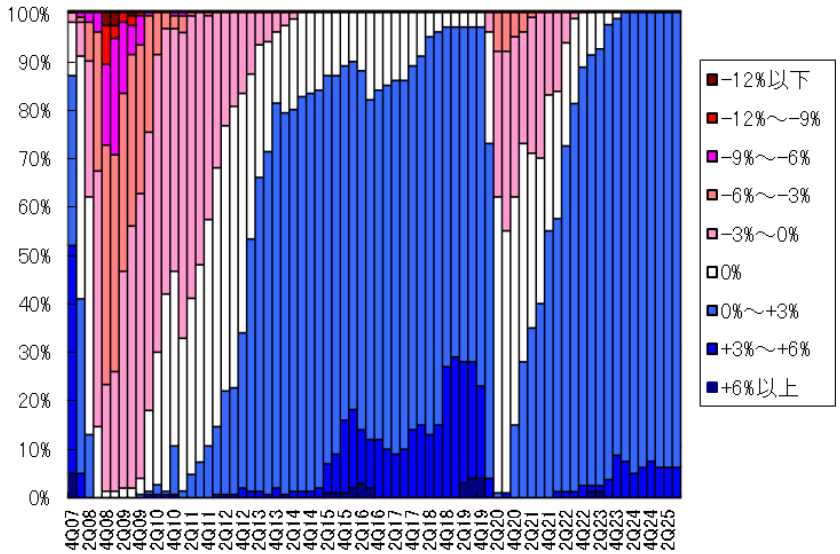

（出所）国交省「地価Lookﾚﾎﾟｰﾄ」

 Copyright ©2026 NLI Research Institute All rights reserved

図表－8　首都圏の住宅地価格（変動率、前期比）

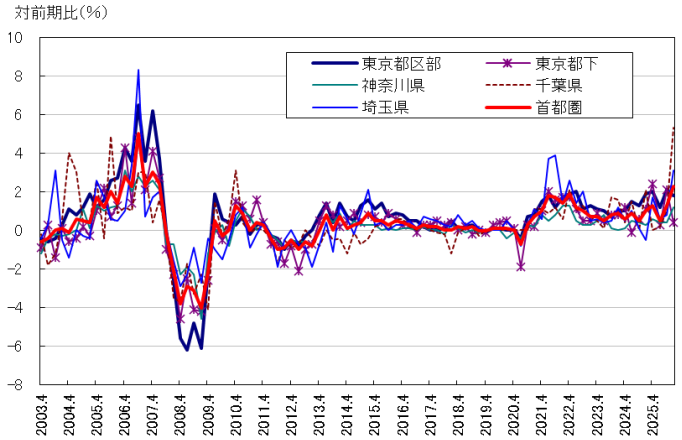

（出所）野村不動産ソリューションズのデータをもとにニッセイ基礎研究所が作成

3. 不動産サブセクターの動向

①オフィス

三鬼商事によると、2025 年 12 月の東京都心５区の空室率は 2.22%（前月比▲0.22 ポイント）、平均募集賃料（月坪）は 23 カ月連続で上昇し、21,409 円(前月比+0.5%)となった。他の主要都市においても、空室率は前年比で低下しており（図表－９）、賃料についても上昇基調で推移している。

三幸エステート公表の「オフィスレント・インデックス」によると、2025 年第４四半期の東京都心部 A クラスビル賃料(月坪)は 35,492 円（前期比+4.1%）と９期連続で上昇し、空室率は 0.6%（前期比▲0.7 ポイント）まで低下し１%を下回った（図表－10）。同社は、「新築ビルに移転したテナントの２次空室は、想定ほどは発生しておらず、都心部の主要エリアでは品薄感が一段と強まっている。今年竣工を予定する A クラスビルも順調にテナント誘致が進んでおり、今後も需給バランスは引き締まった状態が続く」としている。

また、日経不動産マーケット情報（2026 年２月号）によると、東京ビジネス地区における大型ビルの成約賃料水準（月坪）は、22 エリア中 20 エリアで半年前と比較して５%以上上昇した。「東京駅周辺」の成約賃料水準は 4.0 万円～5.8 万円で、上限値は 4000 円上昇し、2008 年下期と同水準に達したとのことである。

図表－9　主要都市のオフィス空室率

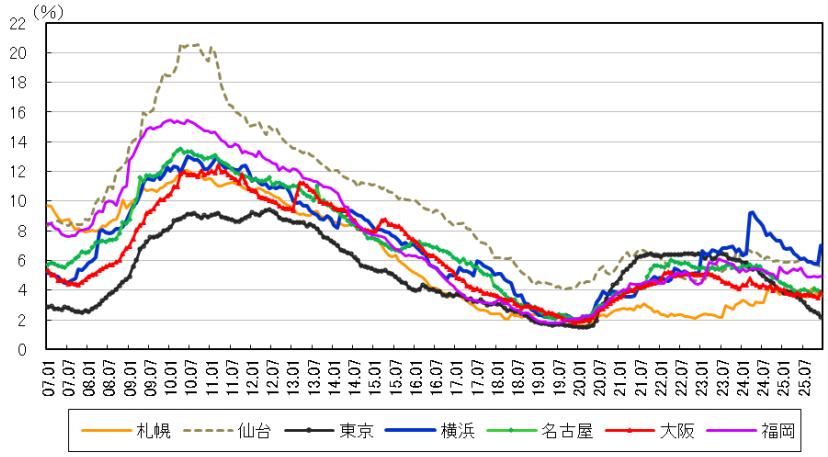

（出所）三鬼商事のデータをもとにニッセイ基礎研究所が作成

 Copyright ©2026 NLI Research Institute All rights reserved

図表－10　東京都心部 A クラスビルの空室率と成約賃料

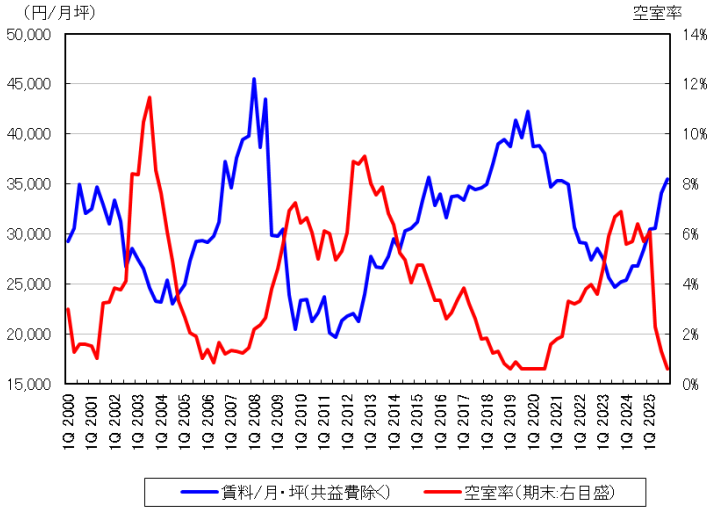

（出所）空室率：三幸エステート、賃料：三幸エステート・ニッセイ基礎研究所

②賃貸マンション

東京 23 区のマンション賃料は、全ての住居タイプで前年同期比プラスとなった。三井住友トラスト基礎研究所・アットホームによると、2025 年第 3 四半期はシングルタイプが+7.6 pt、コンパクトタイプが+6.9pt、ファミリータイプが+11.7 pt であった(図表－11)。

一方、総務省によると、東京 23 区における転入超過数は 2025 年 10-12 月累計で▲4,952 人、2025 年累計では 39,197 人とプラスを維持したものの前年比▲33%減少した（図表－12)。都心部の住宅価格や家賃の上昇を背景に、相対的に価格水準の低い東京郊外へ住宅需要が移転しつつあるようだ[3]。

図表－11　東京 23 区のマンション賃料

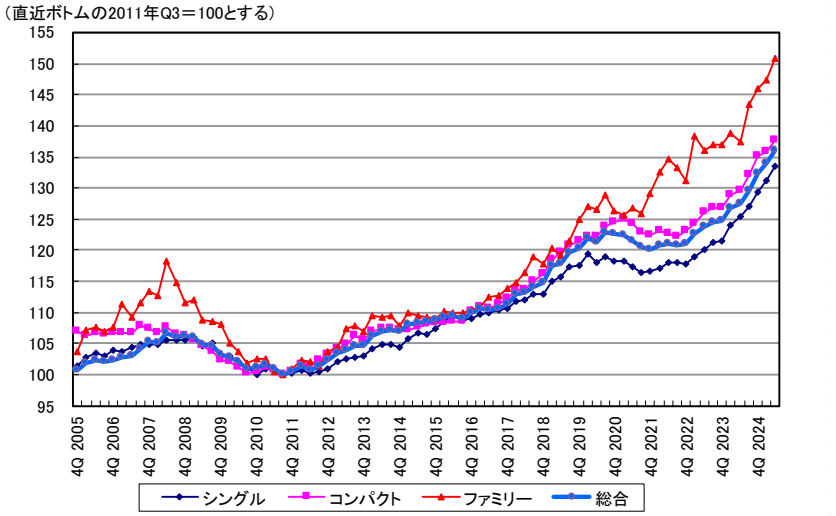

（出所）三井住友トラスト基礎研究所・アットホーム「マンション賃料インデックス(総合・連鎖型)」をもとに作成

[3] 都道府県別の転入超過数は 2025 年累計で、東京都が 65,219 人（前年比▲18%）、神奈川県が 28,052 人（+4%）、埼玉県が 22,427 人（+3%）、千葉県が 7,836 人（▲0%）となった。

Copyright ©2026 NLI Research Institute All rights reserved

図表－12　東京 23 区の転入超過数

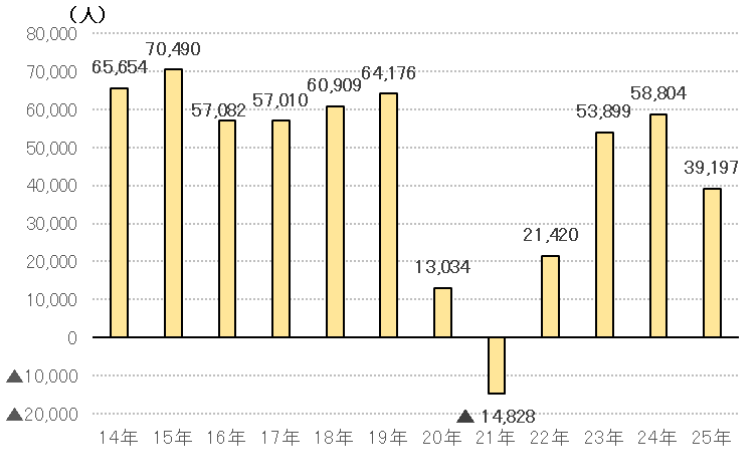

（出所）総務省「住民基本台帳人口移動報告」をもとにニッセイ基礎研究所が作成

③商業施設・ホテル・物流施設

商業セクターでは、百貨店の売上が３四半期ぶりにプラスに転じたものの、12 月は再びマイナスとなった。商業動態統計などによると、2025 年 10-12 月の小売販売額（既存店、前年同期比）は百貨店が+1.0%、スーパーが+2.4%、コンビニエンスストアが+1.5%となった。12 月単月でみると、百貨店が▲1.0%(マイナス反転)、スーパーが+0.4%(14 カ月連続のプラス)、コンビニエンスストアが+1.1%(10 カ月連続のプラス)となっている（図表－13）。

2025 年 10-12 月のインバウンド消費動向調査によると、訪日外国人旅行消費額は 2 兆 5,330 億円（前年同期比＋10.3%）と堅調に推移した。内訳をみると、宿泊費（同+18.6%）と飲食費（同+13.7%）の伸びが全体の消費を牽引している。もっとも、日中関係の悪化を背景に、消費額の約２割を占める中国からの訪日客数の減少が長期化する懸念もあり、今後の動向を注視する必要がある。

図表－13　百貨店･スーパー･コンビニエンスストアの月次販売額（既存店、前年比）

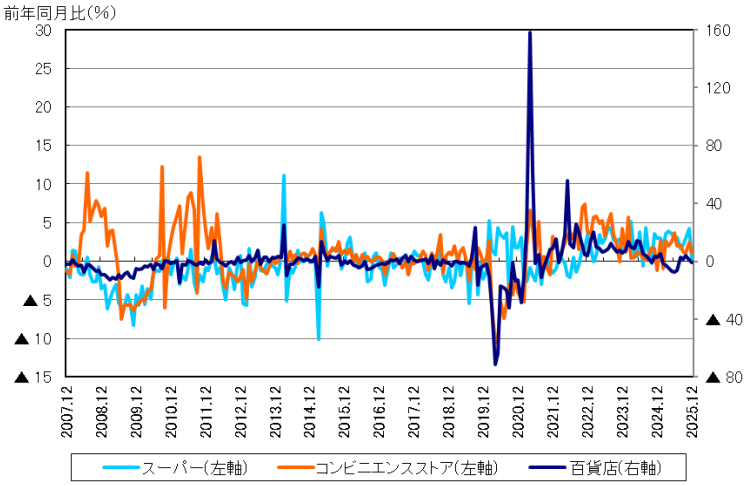

（出所）経済産業省「商業動態統計」、日本フランチャイズチェーン協会「JFAコンビニエンスストア統計調査月報」を基にニッセイ基礎研究所が作成

 Copyright ©2026 NLI Research Institute All rights reserved

ホテル市場では、日本人による宿泊需要の低迷や、渡航自粛要請を受けた中国からの訪日客数の減少により、宿泊者数は２四半期連続で前年同期を下回った。宿泊旅行統計調査によると、2025 年 10-12 月累計の延べ宿泊者数は前年同期比▲0.8%（2019 年同期比+17.3%）、このうち日本人が同▲0.6%（同+6.6%）、外国人が同▲1.3%（同+62.1%）となった（図表－14）。一方、2025 年の年間訪日外客数は約 4,268 万人（前年比＋15.8%）となり過去最高を更新した。豪州が初めて年間 100 万人を超えたほか、20 の国・地域で年間累計が過去最高を記録するなど、幅広い地域からの訪日客数が増加しており、今後のインバウンド需要の下支えとなることが期待される。

図表－14　延べ宿泊者数の推移（2019 年同月比、2020 年 1 月～2025 年 12 月）

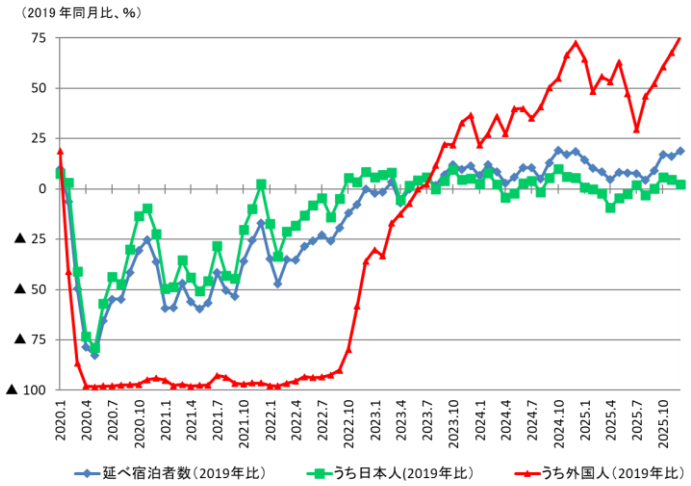

（出所）「宿泊旅行統計調査」を基にニッセイ基礎研究所が作成

物流賃貸市場では、首都圏において空室率が高止まりしている。シービーアールイー（CBRE）によると、2025 年第４四半期の首都圏における大型マルチテナント型物流施設の空室率は 9.8%（前期比▲0.6 ポイント）となった(図表－15)。今期の新規供給物件（３棟）の竣工時稼働率は２割と低水準であったものの、既存物件で圏央道エリアを中心に空室消化が進んだことから、空室率はやや改善した。今後の見通しについては、2026 年の新規供給（52.4 万坪）が過去 10 年平均（53.6 万坪）を下回る見込みであるが、これまでに積み上がった空室在庫の影響により、空室率の低下は緩やかなものにとどまるとのことである。一方、近畿圏の空室率は 4.2%（前期比▲0.8 ポイント）に低下した。2025 年通年の新規需要（37.5 万坪）が調査開始以来の過去最大を記録するなど、良好な需給環境が続いている。

また、一五不動産情報サービスによると、2025 年 10 月の東京圏における募集賃料は 4,540 円/月坪（前期比▲1.7%）となり、６四半期連続で下落した。

 Copyright ©2026 NLI Research Institute All rights reserved

図表－15 大型マルチテナント型物流施設の空室率

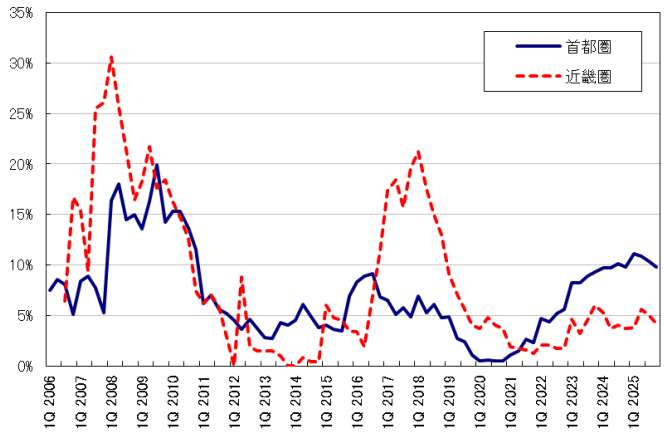

（出所）CBREのデータをもとにニッセイ基礎研究所が作成

4. J -REIT（不動産投信）市場

2025 年第４四半期の東証 REIT 指数（配当除き）は９月末比+4.8%上昇した。業種別では、オフィスが+3.6%、住宅が+4.5%、商業・物流等が+5.9%となり全て上昇した（図表－16）。12 月末時点のバリュエーションは、純資産 12.2 兆円に保有物件の含み益 6.2 兆円を加えた 18.4 兆円に対して、市場時価総額は 17.4 兆円で NAV 倍率[4]は 0.95 倍、分配金利回りは 4.5%、10 年国債利回りに対するイールドスプレッドは 2.4%となっている。

J-REIT による第４四半期の物件取得額（引渡しベース）は 2,988 億円（前年同期比+29%）、2025 年累計では１兆 1,996 億円（前年比▲11%）と３年連続で１兆円を上回った（図表－17）。アセットタイプ別の取得割合は、オフィス（35%）・ホテル（30%）・住宅（16%）・物流施設（10%）・商業施設（７%）・底地ほか（２%）の順となり、オフィスとホテルの取得額が前年を上回った。

2025 年の東証 REIT 指数は+21.8%となり、４年ぶりの上昇となった。2025 年の上昇率について、①分配金、②10 年国債利回り、③イールドスプレッド（リスクプレミアム－期待成長率）の３つの要因に分解して寄与度を確認すると、①分配金の増加で+７%、②10 年国債利回りの上昇(1.1%→2.1%)で▲22%、③イールドスプレッドの縮小（4.0%→2.4%）で+37%となった（図表－18）。市場金利の上昇が引き続き下押し要因となる一方で、分配金の増加とイールドスプレッドの縮小がプラスに寄与し、J-REIT 市場の回復をもたらしたといえる。

また、過去４年間（2022 年～2025 年）の寄与度をみても、金利上昇局面においては、分配金水準の向上に加え、J-REIT 市場への信認や成長期待の高まりによるイールドスプレッドの縮小が、パフォーマンス改善に重要であることがわかる。J-REIT 各社には、引き続き金利とインフレに負けない賃料増額の実現や、不動産売却益の計上による還元強化に期待したい。

[4] NAV 倍率は、市場時価総額がリートの解散価値（NAV：Net Asset Value）の何倍で評価されているかを表わす指標。

 Copyright ©2026 NLI Research Institute All rights reserved

図表－16　東証 REIT 指数の推移（2024 年 12 月末＝100）

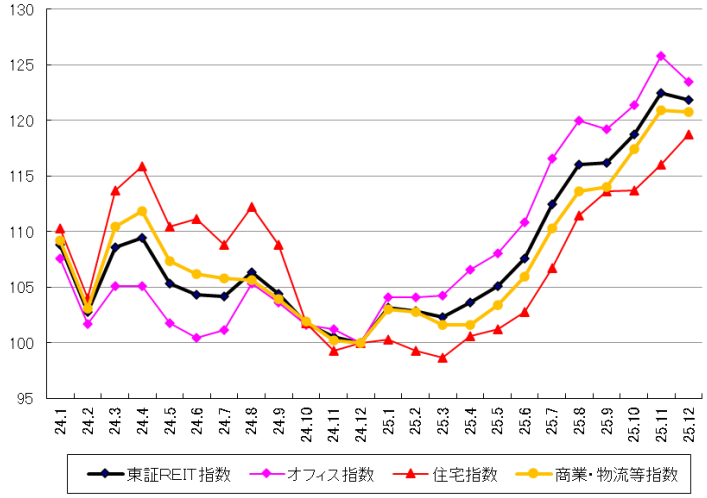

（出所）東京証券取引所のデータをもとにニッセイ基礎研究所が作成

図表－17　J-REIT による物件取得額（四半期毎）

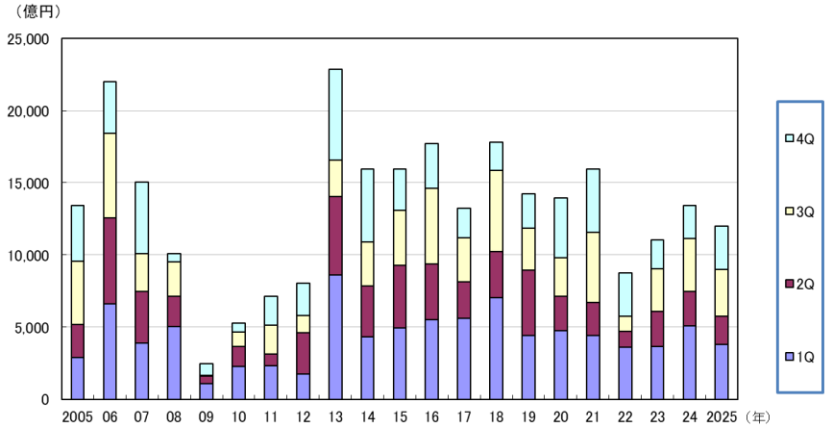

（注）引渡しベース。新規上場以前の取得物件は上場日に取得したと想定
（出所）開示データをもとにニッセイ基礎研究所が作成

図表－18　東証 REIT 指数の寄与度分析

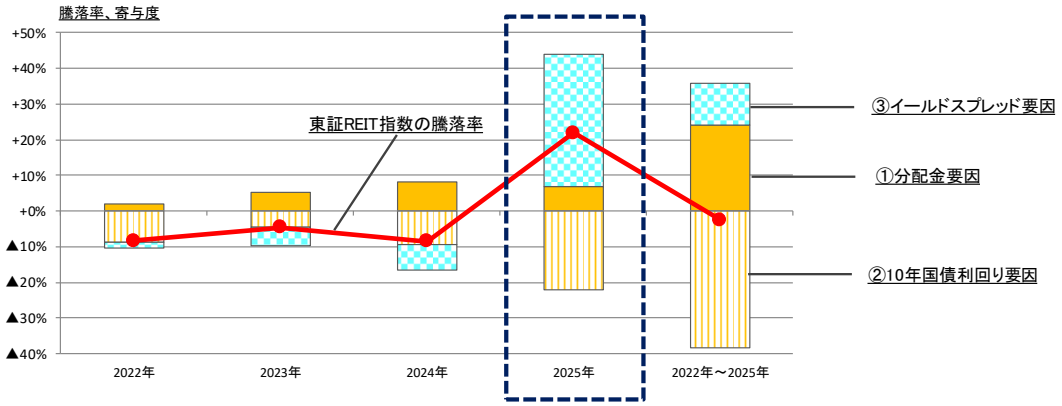

（出所）ニッセイ基礎研究所

本資料記載のデータは各種の情報源から入手・加工したものであり、その正確性と完全性を保証するものではありません。
また、本資料は情報提供が目的であり、記載の意見や予測は、いかなる契約の締結や解約を勧誘するものではありません。